RCM Le Mag'

Magazine de la Ville de
Roquebrune-Cap-Martin
Hiver 2024

GRAND ANGLE
80 ans de la libération

DOSSIER
Sécurité

COUP DE PROJECTEUR
Groupe scolaire

| roquebrune-cap-martin.fr

ROQUEBRUNE CAP-MARTIN

SOMMAIRE

04

L'IMAGE

Exposition Clic Chic

05

CLIN D'OEIL

06

GRAND ANGLE

06 | 80 ans de la libération : retour en image
08 | Les grandes dates
10 | Libération de RCM : où étaient-ils le 6 septembre 1944 ?

12

DOSSIER Sécurité

12 | Sécurité et tranquillité publique
14 | Nouvelle brigade maritime
15 | Améliorer la prise en charge des Violences Intrafamiliales

16

EN COULISSE

Lecture en fête se prépare

18

COUP DE PROJECTEUR

20 | Groupe scolaire : lancement des travaux

22

DÉCRYPTAGE

22 | Groupe hospitalier de la Riviera Française
23 | Du nouveau chez nos commerçants

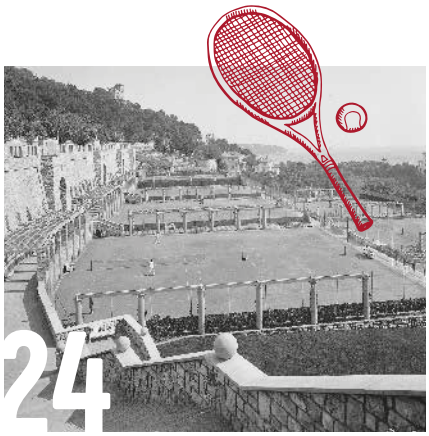

24

L'EXPÉRIENCE

5 infos clés sur l'exposition du Monte-Carlo Country Club

26

RENCONTRE

Auréline Mari

édito

Patrick CESARI
Le Maire

Vice-Président du Département des Alpes-Maritimes

Vice-Président de la Riviera Française

Chers Roquebrunois et chères Roquebrunoises,

Ce nouveau numéro de notre magazine est consacré à un projet phare pour l'avenir de nos enfants et de notre ville : la construction du nouveau groupe scolaire, dont le démarrage des travaux vient d'être annoncé. Une école bien conçue et équipée joue un rôle essentiel dans le développement des jeunes esprits, leur offrant les meilleures conditions pour apprendre, grandir et s'épanouir.

C'est dans cet esprit de transmission et de mémoire que, le 6 septembre dernier, nous avons célébré ensemble un moment fort de notre histoire : les 80 ans de la libération de Roquebrune-Cap-Martin. Ce fut un instant chargé d'émotion, un devoir de mémoire que nous avons partagé avec vous tous. Dans ce numéro, nous revenons sur cet événement marquant. Je tiens à remercier chaleureusement tous ceux qui ont contribué à la réussite de cet événement.

D'autres moments forts de la vie locale vous attendent également. « Lecture en fête », notre rendez-vous littéraire annuel, donnera le coup d'envoi des festivités de fin d'année. Des concerts avec notamment celui des 50 ans de l'école de musique et des animations spécialement conçues pour les jeunes viendront compléter le programme, offrant à chacun des moments de partage et de convivialité.

Enfin, toute l'équipe municipale se joint à moi pour vous souhaiter d'excellentes fêtes de fin d'année.

Très cordialement

Patrick CESARI
Votre Maire

Directeur de la publication : Patrick CESARI
Directrice de la rédaction : Stéphanie DEHAY
Rédaction : Laurent Boxberger - Mathilde Radlowski
Conception-réalisation : Barbara Sacchi
Crédit photos : droits réservés à la Ville de Roquebrune-Cap-Martin – Laurent Boxberger
© Archives Monte-Carlo SBM
Imprimeur : Imprimerie Roquebrunoise – 16, rue Victor-Hugo 06190 Roquebrune-Cap-Martin
Distribution : Ville de Roquebrune-Cap-Martin
Nb d'exemplaires : 9 000

Mairie de Roquebrune-Cap-Martin
22, avenue Paul-Doumer
06190 Roquebrune-Cap-Martin
04 92 10 48 48
Accueil ouvert du lundi au vendredi :
8 h 30-12 h & 13 h 30-17 h
www.roquebrune-cap-martin.fr
communication@mairiercm.fr
Ville de Roquebrune-Cap-Martin

Le magazine est imprimé sur papier issu de forêts durablement gérées et avec des encres végétales.

Suivez les actualités sur les pages officielles :
@VilleRoquebruneCapMartin
@VilleRCM06190
@villederoquebrunecapmartin
Ville de Roquebrune-Cap-Martin

Vivre ma Ville, quelques clics pour une expo chic

Lancée sur les réseaux sociaux, la chronique « Clic chic » met en lumière Roquebrune-Cap-Martin et ses habitants. Entre paysages, traditions, moments festifs et intimes, chaque photo capture l'essence du territoire. Accompagnées d'un quatrain, ces images offrent un regard poétique sur la vie locale. Quinze de ces photos ont été sélectionnées pour créer une exposition à ciel ouvert sur le bord de mer carnolésien. Une exposition gratuite que nous vous invitons à découvrir, si ce n'est déjà fait, jusqu'à fin novembre.

Centre d'information municipal à Saint-Roman

Une nouvelle structure d'accueil intégrée, qui regroupe les services de la mairie et de La Poste a été inaugurée en juillet dernier. Ce centre s'inscrit dans une stratégie globale visant à garantir une réponse homogène et efficace aux besoins des citoyens. Pratique, les usagers peuvent maintenant réaliser, sur place, de nombreuses démarches administratives : demandes de documents officiels, prise de rendez-vous pour l'état civil, envoi de courriers...

Du lundi au vendredi de 9h à 12h30 et de 13h30 à 16h / Samedi matin de 9h à 12h
Tel : 04 92 10 48 63 direction.generale@mairiercm.fr
www.roquebrune-cap-martin.fr

Accueil des nouveaux Roquebrunois

Vous êtes nouvellement Roquebrunois ? Nous serions ravis de vous rencontrer !
Depuis janvier 2024, vous avez choisi Roquebrune-Cap-Martin pour vous installer ? Venez découvrir votre nouvelle ville lors de la matinée d'accueil des nouveaux arrivants organisée le **samedi 7 décembre 2024 à 10h30 à la Mairie**. Cette rencontre conviviale avec M. le Maire et les élus vous permettra de découvrir les services municipaux, le patrimoine, la vie associative et les projets en cours. Les équipes présentes sur les stands thématiques pourront vous informer et vous orienter.
Pour participer, inscrivez-vous dès maintenant en envoyant un mail à **service.protocole@mairiercm.fr**, en précisant vos coordonnées et le nombre de participants. **Clôture des inscriptions le vendredi 22 novembre**.

Voter avec son mégot

« Pichade ou Pissaladière ? », « OGC Nice ou AS Monaco ? » : une dizaine de cendriers inédits, conçus comme des urnes de vote, ont été installés, dans les endroits névralgiques de la Ville, pour inciter les fumeurs à voter en y déposant leur mégot. Ces nouveaux réceptacles ont pour but de réduire les déchets sur la voirie tout en sensibilisant à l'impact environnemental des mégots. Lorsque l'on sait qu'un seul mégot peut polluer jusqu'à 500 litres d'eau et qu'il faut 12 ans pour qu'il se décompose, l'enjeu devient évident.

Célébration des 80 ans de la libération

9H – DÉPÔT DE GERBES

Des dépôts de gerbes ont eu lieu au Square Tolosano à Saint-Roman, au lieudit La Tranchée, ainsi qu'au monument aux morts du Village. Patrick Cesari, Maire de Roquebrune-Cap-Martin accompagné d'élus, des représentants de l'association patriotique et de figurants étaient présents pour rendre hommage aux soldats tombés pour la France.

11H – CÉRÉMONIE PATRIOTIQUE

Les élèves du cours moyen de l'école de Cabbé et de la Plage ont eu l'honneur d'ouvrir la cérémonie des 80 ans de la libération, en présence du Maire, de nombreux élus, ainsi que des autorités civiles et militaires. Après avoir déposé leurs dessins et récité un texte émouvant, Le Maire a remercié tous ceux ayant œuvré au devoir de mémoire. Les dépôts de gerbes, la sonnerie Aux Morts et les hymnes ont marqué ce moment solennel, rendant hommage aux anciens combattants.

TOUTE LA JOURNÉE – VISITE DU FORT DU CAP MARTIN

La Ville, en partenariat avec l'AMICORF, a proposé des visites gratuites du fort. Les participants ont pu découvrir des pièces historiques, tels qu'un canon anti-char Pak 36 et une moto Chenille US Weasel, ainsi qu'une exposition sur la ligne Maginot et la bataille des Alpes.

18H30 – DÉAMBULATION MUSICALE À CARNOLÈS

Le groupe Nola James Quarter a animé les rues de Roquebrune-Cap-Martin avec une déambulation festive, accompagné de véhicules d'époque rappelant les heures glorieuses de la Libération, sous l'agitation des fanions. Les participants se sont rassemblés sur la Place du Marché, dernier point de rendez-vous de cette journée.

19H30 – CONCERT DE LA LYRE ROQUEBRUNOISE

La Lyre Roquebrunoise a donné un concert sur la Place du Marché à Carnolès, mêlant instruments à vent et percussions. Le public, invité à participer aux animations en costumes d'époque, a pu également admirer quelques véhicules civils datant de la période de la Libération.

21H – BAL DE LA LIBÉRATION

Cette journée commémorative s'est clôturée avec le bal de la Libération. Au programme sur la piste de danse, standards de jazz et chansons françaises de l'époque. Toutes générations confondues se sont retrouvées sur la piste pour danser mais surtout pour célébrer cette date historique.

ET AUSSI

Dessine-moi la libération de Roquebrune-Cap-Martin

C'est une opération initiée par la Ville de RCM qui s'est déroulée en fin d'année scolaire (juin 2024). Toutes les classes de CM1-CM2 des écoles publiques ont été invitées, en collaboration avec les enseignants, à illustrer ce pan d'histoire locale, soit par des dessins individuels, soit par des fresques collectives. Les réalisations des enfants ont été déposés au Square du 8-Mai lors de la commémoration des 80 ans de la libération puis ont pris la direction des bâtiments publics pour y être exposés.

LA VILLE REMERCIE TOUS CEUX QUI ONT CONTRIBUÉ À LA RÉUSSITE DE CET ÉVÉNEMENT

+d'infos

SCANNEZ MOI - film de la Libération

Les grandes dates de la libération de Roquebrune Cap-Martin

15 AOUT 1944

Le débarquement de Provence à l'Est du Var porte le nom de code Anvil (enclume) auquel est accolé le nom Dragoon (contraint) à la demande du 1er ministre britannique Winston Churchill qui ne souhaitait pas que les britanniques y participent. Les troupes alliées et l'armée B française du général de Lattre de Tassigny s'élancent à la reconquête des villes occupées du sud de la France . A l'annonce du débarquement, la Gestapo niçoise sélectionne 23 otages détenus à la caserne Auvare de Nice dont le commissaire Victor Harang qui sont exécutés en représailles. Ce dernier est déclaré « Mort pour la France » le 3 juillet 1947. Dès le 28 octobre 1944 le conseil Municipal décide de donner son nom à la place proche de l'église St Joseph (*Source : Archives Municipales RCM 3W1*)

MI-AOUT -DÉBUT SEPTEMBRE 1944

La situation et les conditions de vie empire pour la population locale soumise, à la fois, aux bombardements alliés et aux ripostes allemandes qui tentent de retarder l'avancée américaines et canadiennes. Le repli des troupes allemandes se traduit par un mitraillage quasi continu du littoral.

NUIT DU 5 AU 6 SEPTEMBRE 1944

Les 2 ponts de St Roman et du Ramingau sautent l'un après l'autre. La plaque apposée au lieu-dit « la Tranchée » rappelle le sacrifice de 2 Roquebrunois Charles Cravi et Honoré Vial.
Le village est soumis à un intense bombardement qui occasionnent d'importants dégâts comme le rapporte Mr Payan l'instituteur du village, chef de secteur, dans son rapport du 6 septembre adressé au Maire : « [...] Maison Laurieri : un obus entre par la fenêtre de la salle à manger (côté mer) a causé de graves dégâts au rez de chaussée [...] [...] les meubles sont écrasés. Impossible de pénétrer dans l'appartement » (*source : Archives Municipales RCM 4H14*)

6 SEPTEMBRE 1944

Les troupes alliées font leur entrée dans la ville libérée.

7 SEPTEMBRE 1944

L'ancien maire Fernand Torthe est nommé Président du Comité de Libération chargé provisoirement de l'administration de la commune Roquebrune Cap Martin au terme d'un procès-verbal dressé par le docteur Camaret, président du comité de Libération de Menton, Mr Thomas Commissaire aux renseignements généraux, Mr Emmanuel Saguato délégué des FFI de Nice et Mr Max Laurentz, délégué du comité de Libération du Var (*Archives Municipales RCM 3W1*) Le même jour l'explosion d'une mine anti char allemande : l'évènement nous est relaté par un article du 13 septembre 1944 du journal « Combat ». Le bilan est lourd : probablement plus de 10 morts : Nello Tirinanzi chauffeur de car, Joseph Bracco gardien de la paix , Alfred Begni préparateur en pharmacie à St Roman, Jean Baptiste Mojne propriétaire au Serret, Michel Tosello manœuvre habitant à St Roman, Nino Manzone mécanicien au garage du Chalet à St Roman, Pierre Parizia boucher à Monaco, Michel Perotti ainsi que Claudia Fassone enceinte de 9 mois, Joseph Paul, Louise Coppo et Alexandre Valetta. On déplore aussi 6 blessés : François Cichero,Marcel Gay,Philomène Lanfranchi,Antoine Tolozzano ; Victorine Luciano, Jean Zunino.

26 SEPTEMBRE 1944

1ère réunion en mairie du comité de libération de Roquebrune Cap Martin : Composé de Fernand Torthe, Honoré Augier, Marius Guglielmi, César Lautier, Louis Maggiore, Emmanuel Saguato, François Puons, Emilien Vanet, Marcel Roch, François Gonzales, Robert Andrianelli, César Merlino, Jean Marcel, Lucienne Ratti auquel est adjoint une délégation municipale composée » de membres faisant partie de l'ancien Conseil Municipal révoqué par Vichy » (Archives Municipales RCM 3W1). Le Comité de Libération adresse dans la même séance au Général de Gaulle, aux membres du gouvernement et aux chefs des nations alliées « l'Hommage de sa fidélité et de son profond attachement ». Il exprime aussi sa reconnaissance aux troupes françaises et alliées et rend « hommage au courage et au patriotisme des FFI » [...] Ce comité reste en place jusqu' 'au 6 novembre 1944 où un arrêté préfectoral le remplace par une assemblée municipale dont Fernand Torthe prend la tête en tant que maire.

16 DÉCEMBRE 1944

Installation du Conseil Municipal et allocution du Maire F. Torthe dans lequel ce dernier salue ces collègues du Comité de Libération qui « ont eu la joie de préparer cette journée de reconstitution municipale » Malgré les difficultés du moment, le maire exprime son « espoir pour vaincre tous les obstacles » terminant son discours par un retentissant « Vive la France, Vive Roquebrune Cap Martin ».

Libération de RCM : où étaient-ils le 6 septembre 1944 ?

Ils ont connu la seconde guerre mondiale. Quatre personnalités vivant dans le bassin mentonnais ont été puiser dans leurs souvenirs pour nous dire ce qu'elles faisaient ce jour-là. Rencontres...

GABRIEL SCIONICO – « LES RUES DE CARNOLÈS ÉTAIENT CALMES... »

Le 6 septembre 1944, j'étais à Carnolès, j'avais 18 ans, aujourd'hui j'en ai 98. A l'époque j'allais à l'école des métiers à Nice en train. Le matin, les Américains sont arrivés. Peu de temps avant, les Allemands avaient réquisitionné le quartier du Banastron car ils voulaient mettre des mines tout le long du bord de mer. J'était logé du coup à la villa du Vallonnet et le matin on a entendu du bruit, c'était les troupes américaines qui étaient-là. Les Allemands étaient partis la veille en Italie, c'était la ligne de retraite. On était content, j'étais avec mon frère on a accueilli les Américains qui ont été très sympas. Ils nous ont donné du chocolat. Les rues de Carnolès étaient calmes, ce n'était pas la fête.

JEAN ENARD : PRISONNIER EN ALLEMAGNE

63 497, c'était le numéro que portait Jean Enard durant sa détention en Allemagne. Ce centenaire roquebrunois, né à Carnolès le 12 juillet 1921, n'a pas eu la chance de vivre la libération de Roquebrune-Cap-Martin le 6 septembre 1944. Capturé par les Allemands du côté de Courson-les-Carrières (Yonne) en 1940, il vivra les années du conflit en Allemagne.

+ d'infos
RETROUVEZ LE PÉRIPLE DE JEAN-ENARD

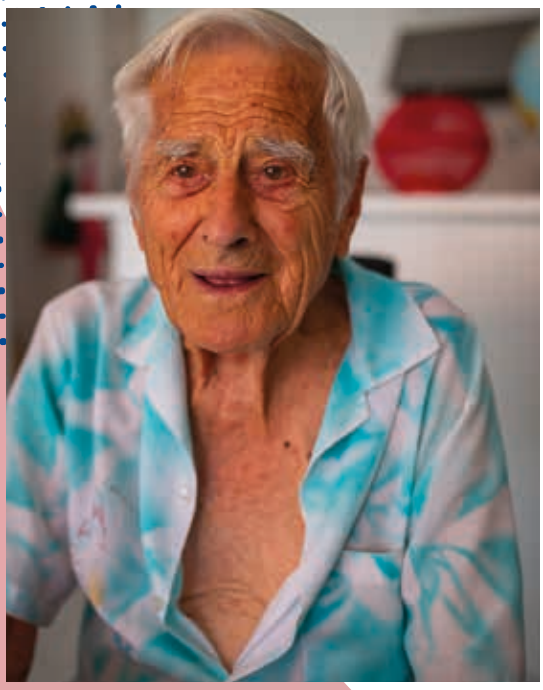

GEORGES GERBAUDO – « BLOQUÉS EN ITALIE »

Je suis né le 22 juillet 1927, j'ai 97 ans. Le 6 septembre 1944 on a suivi mon père en Italie, j'avais presque 17 ans, avec ma sœur et mon frère, on est parti au matin pour chercher à manger au-dessus de Latte. Au retour, on a vu les Allemands mais ils nous ont empêché de rejoindre Menton. Ils ont fait éclater une grenade pour nous faire peur et on est resté trois mois en Italie sur une crète où l'on avait de la famille. On est rentré en novembre, les Allemands s'étaient repliés et sont restés sur les coins stratégiques. On est rentré en barque, on n'avait aucun contact avec la France. On est parti de Vintimille, la barque fuyait, il y avait un Italien avec nous qui avait très peur, mon père l'a menacé pour qu'il se taise. On a passé le Cap Martin, on est arrivé à Monaco, on a vu des Sénégalais. Moi je n'ai pas vu les Américains.

HERBERT TRAUBE – « EN DIRECTION DE LYON AVEC MON UNITÉ »

Le 6 septembre 1944 avec mon unité, la 5e division blindée, nous nous dirigions dans la plaine du Rhône, nous étions en train de monter vers Lyon. J'avais participé, mais pas en première ligne, au débarquement en Provence sur la plage de Dramont dans le Var, je n'ai jamais pu retrouver de document parlant de mon unité, je ne sais pas pourquoi. Je n'avais jamais entendu parler de Roquebrune-Cap-Martin, c'est en 1985 lorsque je suis arrivé à Sainte-Agnès que j'ai découvert l'environnement proche. J'ai été invité par le Président de la République avec lequel je me suis entretenu dernièrement. Je suis né le 15 juillet 1924 et j'aime beaucoup venir aux commémorations roquebrunoises.

Sécurité et tranquillité publique

La sécurité publique, la municipalité a choisi de renforcer sa présence sur le terrain, son réseau de vidéosurveillance et de moderniser l'équipement de sa police municipale.

« *La sécurité est au cœur de nos actions quotidiennes* », déclare le maire, Patrick Cesari. Pour atteindre cet objectif, quatre axes stratégiques ont été mis en place : proximité, information, prévention et vigilance. La police municipale, présente sur le terrain, jour et nuit est attentive aux besoins des Roquebrunois. Sa mission est d'informer les habitants, de prévenir les comportements indésirables et de sanctionner les infractions. Par ailleurs, la police municipale collabore étroitement avec la Police Nationale grâce à une convention de coordination spécifique.

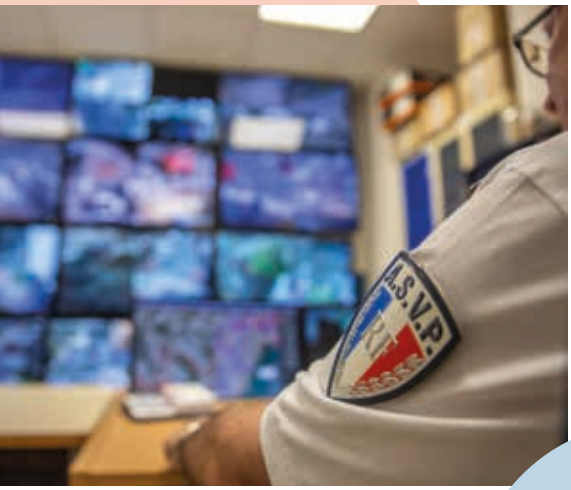

Vidéoprotection: de nouvelles caméras bientôt installées

7 nouvelles caméras vont s'ajouter aux 53 déjà implantées à Roquebrune d'ici la fin de l'année.

Avec un triple objectif visé : sécuriser les biens et les personnes, dissuader les comportements malveillants et aider les forces de police à poursuivre les auteurs de délits ou d'actes de délinquance. Le coût total de cette opération : 74 660 € HT. Le financement de ce projet sera partagé entre la Commune et le Conseil Régional, chaque partie contribuant à hauteur de 50 % soit 37 330 € HT chacune.

Des services de sécurité à disposition des habitants

OPÉRATION TRANQUILLITÉ VACANCES

L'opération Tranquillité Vacances, permet de faire surveiller son domicile en cas d'absence. La Police Municipale assure des passages réguliers au domicile afin de prévenir tout risque de cambriolage.

SÉCURITÉ DES COMMERÇANTS

Durant les fêtes de fin d'année, la police municipale met en place un dispositif spécial pour assurer la sécurité des habitants et des commerçants. Une surveillance accrue est maintenue

lors des événements publics, notamment pendant la nuit de la Saint-Sylvestre, en collaboration avec la Police Nationale. Des conseils pratiques sont également distribués aux commerçants pour les aider à sécuriser leurs établissements, renforçant ainsi la vigilance collective.

Lutte anti bruit

Afin de préserver la tranquillité et le confort des résidents, la police municipale utilise un sonomètre pour contrôler les niveaux sonores des véhicules. Chaque véhicule a un niveau de décibels maximum autorisé, inscrit sur sa carte grise, avec une limite en moyenne fixée à 80 décibels pour les scooters et les voitures. Lorsque cette limite est dépassée, la police municipale peut immobiliser le véhicule et infliger une amende de 90 €. Le conducteur doit alors procéder aux réparations, dans les 48 heures, pour se conformer aux normes avant de le récupérer. Dans le cas contraire, le véhicule est mis en fourrière.

Une police municipale équipée pour agir

La police municipale a récemment été dotée de nouveaux équipements. Les agents disposent désormais de pistolets à impulsions électriques (PIE) et de lanceurs de balles de défense (LBD), plus communément appelés «flash balls» ainsi que de nouvelles caméras piétons. Cette modernisation de l'équipement, couplée à une formation approfondie, améliore la protection des citoyens tout en assurant la sécurité des agents lors de leurs interventions.

Pistolets à impulsions électriques (PIE) : Les pistolets à impulsions électriques (PIE) permettent de neutraliser temporairement un individu par des impulsions électriques, maîtrisant ainsi une personne dangereuse sans recours à une force excessive. Ces dispositifs non létaux sont particulièrement efficaces lorsque la distance et la sécurité des agents sont en jeu

Lanceurs de balles de défense (LBD) : Les LBD projettent des balles de défense en caoutchouc, destinées à stopper un individu menaçant à moyenne distance. Ils permettent de désarmer et de maîtriser sans causer de blessures graves. Les LBD sont utilisés pour des interventions où la menace est immédiate mais ne justifie pas l'usage d'une arme à feu.

Caméras piétons
La police municipale s'est également équipée de huit caméras piétons de dernière génération. Ces dispositifs offrent des fonctionnalités avancées, comme le traçage GPS en temps réel et la possibilité pour le chef de service de visionner les interventions en direct. Compatibles avec les armes des agents, ces caméras se déclenchent automatiquement en cas de sortie d'arme et sont déjà utilisées par les forces de l'ordre aux États-Unis. Elles intègrent également un système de gestion des données sur cloud.

EN CHIFFRES

20
policiers municipaux + 13 agents de surveillance de la voie publique (asvp)

150 000 €
sont investis en moyenne par an pour la sécurisation de l'espace public

60
caméras implantées

Nouvelle Brigade Maritime

Cet été, la nouvelle brigade maritime a démontré son efficacité en effectuant des rappels à la loi et en constatant plusieurs infractions au cours de ses patrouilles en mer. Munie de son Zodiac de 5.70 mètres, cette brigade a assuré une surveillance rigoureuse dans la zone des 300 mètres, garantissant le respect des réglementations en vigueur et la sécurité sur l'ensemble du littoral.

EN CHIFFRES

Acquisition du bateau :

47 822.78€ HT

dont 22 161.00€ HT on été subventionnés par la Région.

48

visiteurs du 1/07 au 1/09 accueillis.

Nouveau poste avancé de Police Municipale

Les agents présents au poste avancé, stratégiquement situé en bord de mer, ont pu renseigner le public, les orienter et prendre en compte leurs doléances, renforçant ainsi le lien de proximité avec les citoyens. Le poste équipé d'un défibrillateur a pu garantir une capacité de réponse rapide pour les premiers secours en cas d'urgence médicale. « *La brigade est en lien étroit avec l'antenne de 1er secours des pompiers située sur l'ancien terrain de la base aérienne* » : précise Patrick Cesari, Maire de Roquebrune-Cap-Martin.

Interventions multiples et efficacité sur le terrain

La brigade maritime a mené des contrôles dans les baies de Carnolès et de Cabbé, veillant au respect des zones de mouillage. Ces interventions ont permis de minimiser les risques pour les baigneurs et les plaisanciers, tout en préservant l'environnement côtier. L'équipement de la brigade, spécialement conçu pour les interventions rapides, s'est avéré particulièrement efficace dans les zones difficiles d'accès, comme le sentier du littoral Le Corbusier.

EN CHIFFRES

82

sorties en mer effectuées.

Une coordination optimale entre les acteurs Conseil Local de Sécurité et de Prévention de la Délinquance

Le 12 septembre, Patrick Cesari, Maire de Roquebrune-Cap-Martin et le CCAS de la Ville, piloté par Najoua Hurcet ont tenu la séance plénière du Conseil Local de Sécurité et de Prévention de la Délinquance (CLSPD) en présence de Laura Reynaud, Sous-Préfète de Nice Montagne et Damien Martinelli, Procureur de la République. Ce rendez-vous a permis de dresser le bilan sur les actions réalisées cette année, avec des discussions autour de projets prioritaires comme la prévention routière, la lutte contre la délinquance et les violences intra-familiales. Des groupes de travail ont été constitués pour approfondir ces thématiques et préparer le plan territorial de Prévention de la Délinquance pour la période 2024/2026. La Ville a également eu le plaisir d'accueillir de nombreux partenaires représentant le Département, le parquet de Nice, la Police Nationale et municipale, l'Education Nationale, la Mission Locale Est 06 et l'association Montjoye, concernés par ces thématiques, dont leur engagement et leur collaboration sont essentiels pour garantir la sécurité et le bien-être des Roquebrunois.

Améliorer la prise en charge des victimes de Violences Intrafamiliales

En France, près d'une femme sur trois a subi au moins une forme de violence dans le couple. Conscients de cette réalité, le Centre Communal d'Action Sociale (CCAS) de la Ville a pris des mesures significatives dès 2021 pour apporter des solutions à ce problème, en coordination avec l'ensemble des acteurs et le Schéma Départemental de lutte contre les violences faites aux femmes.

LE RÉSEAU : UNE SYNERGIE EFFICACE POUR LA PRISE EN CHARGE DES VIF

En 2023, le réseau de la Riviera Française de lutte contre les violences intrafamiliales, regroupant 130 partenaires, a été élargi à l'échelle communautaire pour harmoniser et améliorer la prise en charge des VIF.
Ce réseau piloté par le CCAS de Roquebrune, a réalisé un plan d'action visant à rendre l'offre d'aide plus accessible et à orienter les victimes vers les structures compétentes. Un livret d'accompagnement des victimes et témoins est désormais disponible dans toutes les structures concernées. Comment s'éloigner de son conjoint violent ? Vers qui se tourner ? Quelle prise en charge. Ce guide offre des réponses à toutes ses questions et bien d'autres.

UN DISPOSITIF D'ACCUEIL ET D'ACCOMPAGNEMENT RÉACTIF

« *Face aux violences conjugales et intrafamiliales, la première urgence est de mettre à l'abri les victimes* », explique la directrice du CCAS de Roquebrune. Le CCAS est souvent le point d'entrée pour les victimes, poursuit-elle. Nous avons établi des protocoles d'action précis qui nous permettent d'agir tout de suite en cas de demande de mise à l'abri. La Police Municipale et le CCAS interviennent 24h/24h 7J/7. Une fois mises à l'abri, nous sommes en lien constant avec elles, le dialogue ne se rompt jamais. Pour garantir l'efficacité de ce dispositif, 130 acteurs parmi lesquels la Police Municipale et les élus ont été formés pour répondre de manière adéquate et réactive à ces situations d'urgence.

SENSIBILISER LE PLUS GRAND NOMBRE POUR PRÉVENIR CES SITUATIONS

La prévention est essentielle pour lutter efficacement contre les violences intrafamiliales. Le CCAS de Roquebrune-Cap-Martin, en partenariat avec le Centre d'Information sur les droits des femmes et des familles des Alpes Maritimes (CIDFF) a ainsi intensifié ses actions de sensibilisation, notamment auprès des jeunes dans les écoles et les associations locales.

Lors de la Journée internationale pour l'élimination de la violence à l'égard des femmes, le CCAS organisera une série d'événements.

PROGRAMME

- Du 25 au 29 novembre – Expositions «**Féminisme**» place Joséphine Baker et «**Filles/garçons : égalités des chances ?**» à Hôtel de Ville
- **Mercredi 27 novembre | 9h à 12h | Stand de sensibilisation au marché de Carnolès**
- Jeudi 19 décembre | 14h-17h | **Conférence autour du documentaire Vivante(s), témoignage de Sarah Barukh**, de l'association 125 et après

Une campagne de sensibilisation sur l'ensemble du réseau sera également lancée afin de mieux faire connaître le réseau d'aide et de prévention.

Lecture en Fête se prépare

La Fête du Livre approche à grands pas et les préparatifs battent leur plein. Dans les coulisses, une équipe passionnée travaille sans relâche pour que cet événement soit à la hauteur des attentes. Découvrons ensemble les étapes clés de l'organisation et les secrets de fabrication de cette célébration littéraire.

Sélection des livres

Tout commence par une étape primordiale : la sélection des livres. Le comité organisateur, composé de libraires, éditeurs, partenaires et passionnés de littérature, se réunit à plusieurs reprises pour définir la liste des ouvrages qui seront mis à l'honneur. L'objectif ?

Proposer une diversité de genres et d'auteurs qui sauront parler à tous les publics. Ce travail, en collaboration avec l'agence spécialisée dans l'organisation d'évènements littéraires repose sur une veille minutieuse des sorties littéraires, des prix en cours, ainsi que des actualités des auteurs.

À cela s'ajoute la recherche de l'invité d'honneur, souvent un auteur ou une personnalité dont l'œuvre s'accorde avec le thème de l'année.

Le choix du thème : « Le Sport »

Cette année, le thème retenu pour la Fête du Livre est « Sport », en hommage à l'année olympique et à l'obtention du label «Ville dynamique et sportive». Le sport sera donc au

cœur de certaines rencontres et expositions, tout en laissant une place importante à la variété des genres littéraires. En partenariat avec le MCCC (Monte-Carlo Country Club) et l'AS Monaco, qui fête son centenaire, ce thème promet des échanges enrichissants et originaux, où l'univers du sport se mêle à celui des mots.

Une logistique de tous les instants

Lecture en fête s'écrit année par année, page par page. La manifestation culturelle phare de la ville accueille plus de 80 auteurs. L'hébergement est au cœur des préoccupations des organisateurs avec 50 chambres occupées sur la commune et quelque 280 repas servis le temps d'un week-end. Sept chauffeurs sont également mobilisés. De son côté la librairie Les Mandarins, partenaire privilégié, prépare l'évènement six mois à l'avance. Jean-Michel Goupillou, patron de l'échoppe locale, dit sélectionner une dizaine d'auteurs nationaux ainsi que des auteurs locaux ayant obligatoirement un livre sorti dans l'année.
Ce sont 3 800 à 4 500 ouvrages qui sont posés le week-end sur les tables et vendus avec l'aide de dix bénévoles et quatre employés. Deux véhicules sont dédiés au transport des ouvrages des livres. Les agents municipaux sont aussi à pied d'œuvre pour modeler les 700m² du salon : 6 rien que pour la partie évènementielle. La Ville fait aussi appel à quatre agents de sécurité privée. Ce sont 100 tables et 350 chaises qui sont acheminées sous le chapiteau au sein duquel deux espaces de 24m² sont aménagés pour les débats et les rencontres littéraires.

Avec les scolaires !

Sept auteurs dans autant d'écoles roquebrunoises ! Le volet scolaire est bien évidemment un axe prioritaire pour les organisateurs. Des moments d'émerveillement pour les plus jeunes, des rencontres avec des auteurs et des univers parfois inconnus. Mais surtout une profonde volonté d'inciter la jeunesse à lire. Le leitmotiv de ce chapitre scolaire. Cette année encore, les auteurs viendront sensibiliser les élèves à la lecture et les inviter à participer à «Lecture en Fête».

ET AUSSI

- **Chasse aux livres**, samedi 16 novembre, 15h au Parc du Cap Martin
- **Atelier d'écriture**, samedi 16 novembre, 10h à la librairie Les Mandarins
- **Lecture en fête**, samedi 30 novembre et dimanche 1er décembre, de 10h à 18h, sous le chapiteau Jean-Gioan

Patrick Moya : star de l'affiche !

Depuis 20 ans, Patrick Moya est l'illustrateur de l'affiche qui annonce « Lecture en fête ». Plasticien de son état, il décline chaque année une composition graphique qui vient rappeler que le festival du livre roquebrunois se déroule au bord de mer. Et c'est ce qu'apprécie l'artiste niçois qui aime humer les parfums marins en fin d'année lorsqu'il se rend sous le chapiteau dédié à la lecture. Ses affiches sont en quelque sorte des réalisations qui se prolongent dans le temps : de la continuité dans le changement ! La mer, les livres sont évidemment présents, Patrick Moya qui a le goût du détail a même croqué le mobilier urbain local. Adepte de l'art numérique, l'incontournable artiste sera bel et bien présent au rendez-vous en chair et en os. L'occasion de venir découvrir son travail artistique.

Groupe scolaire : lancement des travaux

Architecture, matériaux et ventilation, tout est pensé pour concevoir un bâtiment confortable doté d'aménagements ludiques et adaptés aux besoins des petits roquebrunois.

MOT DU MAIRE

Nous avons le plaisir de vous annoncer le démarrage des travaux du futur groupe scolaire, un projet d'une importance capitale pour notre Ville et les générations futures. Pourquoi ce projet est-il si crucial ? Parce qu'il représente un investissement pour l'avenir. Une école bien conçue et équipée joue un rôle essentiel dans le développement des jeunes esprits, leur offrant les meilleures conditions pour apprendre, grandir et s'épanouir. Une information sur les différentes phases de travaux et du projet en général vous sera communiquée dans les supports de la Ville. Les périodes de chantier bouleversent nos habitudes et peuvent parfois être contraignantes. Soyez assurés que les équipes mettent tout en oeuvre pour limiter le plus possible les impacts sur le quotidien.

Idéalement situé au cœur de la ville dans le nouvel écoquartier, à deux pas d'un parc paysager, ce groupe scolaire, conçu en remplacement de l'école de la Plage, allie des équipements de pointe et une conception durable.

Un groupe scolaire moderne et durable

ESPACES EXTÉRIEURS VERTS ET SÉCURISÉS

Le nouveau groupe scolaire comprendra des espaces extérieurs aménagés pour offrir aux élèves un environnement naturel et sécurisé. Une **cour végétalisée et ludique** sera dédiée aux enfants de 3 à 6 ans, les invitant à explorer et à découvrir la nature dans un cadre adapté. Les élèves de 6 à 11 ans pourront, quant à eux, profiter d'un **mini city stade** multifonctionnel qui stimulera leur activité physique et favorisera leur créativité. Ces **espaces extérieurs** seront entièrement réaménagés avec des **matériaux plus écologiques**. Cela permettra de favoriser l'infiltration des eaux pluviales et de créer des îlots de fraîcheur, essentiels à la durabilité de ces aménagements.

ESPACES DÉDIÉS À L'APPRENTISSAGE ET À LA CRÉATIVITÉ

Dans une démarche visant à encourager le développement des compétences et de la créativité des élèves, plusieurs espaces spécifiques seront mis à disposition. Une **bibliothèque** permettra aux enfants de s'immerger dans la lecture et de découvrir de nouveaux horizons. Sont également prévus des **espaces modulables** offrant une flexibilité d'usage et permettant d'accueillir une variété d'activités, qu'il s'agisse de travaux de groupe, de projets artistiques ou d'ateliers créatifs.

SALLES DE CLASSE LUMINEUSES ET CONFORTABLES

Le confort et le bien-être des élèves ont été au cœur de la conception des salles de classe. Chaque salle sera conçue pour maximiser l'apport en **lumière naturelle**, créant ainsi un environnement propice à l'apprentissage tout en réduisant les besoins énergétiques. Les couleurs claires seront privilégiées pour offrir une ambiance douce et agréable, tout en évitant les désagréments liés à une luminosité excessive ou à la formation d'îlots de chaleur. Les **matériaux** utilisés seront sélectionnés pour leur **respect de la santé et de l'environnement**, garantissant ainsi un cadre de vie sain. Et pour assurer un **confort thermique** optimal, des protections solaires extérieures et des brasseurs d'air seront installés. Ces dispositifs permettront de réduire la température ressentie de 2°C, même en période estivale.

Une conception respectueuse de l'environnement

OPTIMISATION CLIMATIQUE

Le groupe scolaire a été conçu pour minimiser son impact environnemental à travers une **optimisation climatique** exemplaire. La ventilation naturelle et l'apport maximal de lumière du jour ont été intégrés dans la conception du bâtiment afin de réduire de manière significative la consommation énergétique. Ces dispositifs passifs, combinés à des solutions techniques adaptées, positionnent l'établissement comme un modèle de sobriété énergétique.

GESTION DURABLE DE L'EAU :

Les **sols perméables** joueront un rôle clé dans la gestion des eaux pluviales, facilitant leur infiltration dans le sol, évitant les risques de stagnation et d'inondation, tout en réintégrant l'eau dans son cycle naturel. Cette démarche écoresponsable permet de créer un environnement durable, en parfaite harmonie avec les enjeux environnementaux actuels.

PRODUCTION D'ÉNERGIE SOLAIRE :

Pour garantir **l'autonomie énergétique** du bâtiment, 225 m^2 de panneaux solaires seront installés sur la toiture. Cette production d'énergie renouvelable permettra non seulement de réduire l'empreinte carbone de l'école, mais aussi d'assurer une véritable indépendance énergétique, positionnant ainsi l'établissement en tant qu'acteur écoresponsable dans son fonctionnement quotidien.

UTILISATION DE MATÉRIAUX ÉCOLOGIQUES ET DURABLES

Le **choix des matériaux** utilisés pour la construction a également fait l'objet d'une attention particulière. Sélectionnés pour leur **durabilité et leur faible impact environnemental**, ces matériaux contribuent à limiter les dépenses énergétiques tout en garantissant la longévité du bâtiment. Le parking de l'école sera aussi équipé de bornes de recharge pour véhicules électriques, avec 20 % des places pré-équipées pour répondre aux besoins futurs. 34 places de parking seront réservées pour le personnel du groupe scolaire, ainsi que des places en dépose minute du côté de l'avenue de la Paix pour les parents.

L'objectif principal du programme environnemental est d'atteindre le niveau **E3C1 du label d'État** Énergie-Carbone, garantissant ainsi une conception intégrée et durable, à la fois axée sur la maîtrise de l'énergie et la réduction des émissions de carbone.

Accueils périscolaires et de loisirs

Le groupe scolaire offrira également un cadre idéal pour les accueils périscolaires et de loisirs, permettant ainsi une prise en charge des enfants tout au long de la journée et durant les périodes de vacances. Les enfants seront accueillis tous les jours, le matin, à midi et le soir.

Chaque jour, jusqu'à 288 enfants seront accueillis dans les **accueils périscolaires**. En parallèle, un **accueil de loisirs** sera proposé les mercredis et pendant les vacances scolaires, permettant d'accueillir 93 enfants dans des espaces conçus pour leur bien-être. Des activités variées y seront organisées, favorisant le développement personnel et la créativité.

COÛT ET FINANCEMENT

+15,5 millions d'euros TTC
le coût pour la construction d'un groupe scolaire (incluant les études et la maîtrise d'œuvre)

+Financé
sans emprunt avec sollicitation de subventions auprès de l'État, la Région, le Département des Alpes-Maritimes, la Communauté de la Riviera Française et la Caisse d'Allocations Familiales.

CHIFFRES CLÉS

+420
élèves accueillis, création de 2 classes supplémentaires

+225 m²
de panneaux photovoltaïques

+824 m²
de cour de récréation proposant des espaces naturels et une solution innovante de gestion de l'eau de pluie

LES ACTEURS

La Ville de Roquebrune-Cap-Martin, est le maître d'ouvrage du projet.
La création du projet est assurée par le groupement d'architectes Comte Vollenweider et Atelier Fernandez accompagné par le bureau d'étude Artélia.

Les travaux préparatoires

Avant de construire l'infrastructure du groupe scolaire, il faut préparer le terrain ! C'est l'objectif des travaux préparatoires, qui se déroulent actuellement et se termineront fin 2024. Les opérations consistent d'abord à libérer l'espace nécessaire au projet de construction du groupe scolaire. Il s'agit de préparer et stabiliser le terrain en déblayant, nivelant, et compactant la terre afin de créer une surface plane et solide pour les fondations du futur bâtiment. Pour permettre la réalisation, le mur d'enceinte a été démoli et remplacé par la pose d'une palissade. Jusqu'à fin février 2025, des travaux de rénovation des réseaux d'eaux pluviales et usées sont menés par la Société Publique Locale d'Aménagement « Riviera Française Aménagement » (S.P.L.A) sur l'avenue de la Paix. Ces travaux nécessitent la mise en sens unique de l'avenue en direction de Profondeville, entre le pont-rail de l'avenue de la Plage et celui de l'avenue François de Monléon. Une déviation a été mise en place via la rue des Orchidées pour limiter les perturbations. Un cheminement piéton sécurisé a été aménagé le long de la voie ferrée, avec à terme un élargissement du trottoir côté base aérienne pour faciliter la circulation des piétons. Des barrières et une signalétique spécifique guident les piétons sur des itinéraires provisoires.

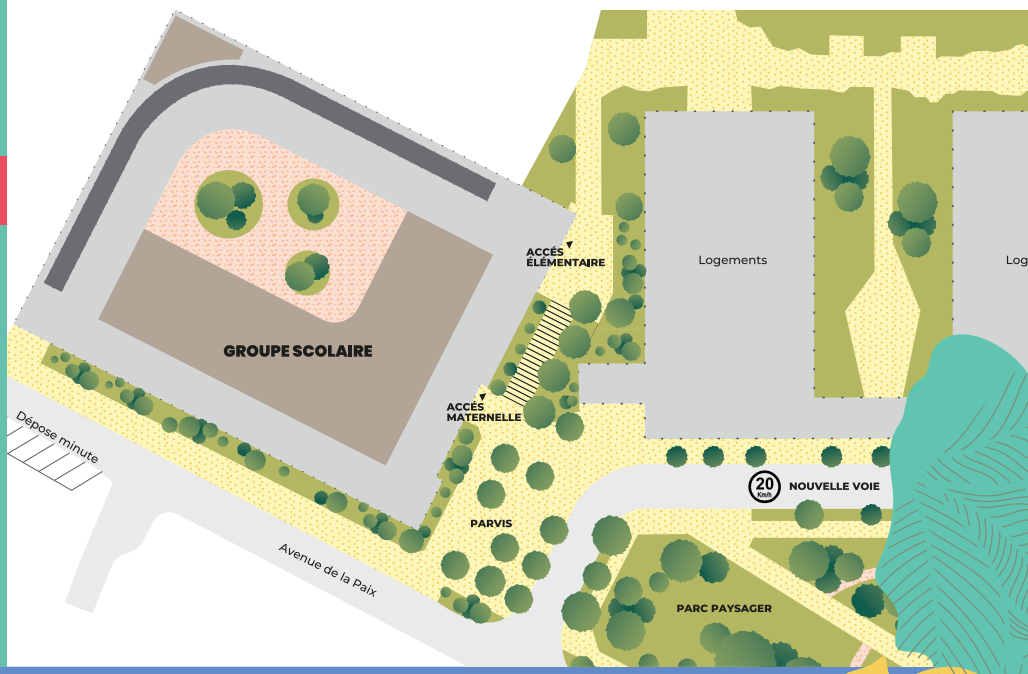

CALENDRIER

Juin - Fin 2024	Fin 2024 Septembre 2025	Septembre 2025 Printemps 2026	Septembre 2026
Travaux préparatoires (terrassements, fondations et démarrage de la construction du parking souterrain)	Travaux d'infrastructure (gros œuvre et toiture)	Travaux d'aménagements intérieurs	Ouverture

3 QUESTIONS

À STÉPHANE VOLLENWEIDER, PIERRE-ANDRÉ COMTE ET STÉPHANE FERNANDEZ

Stéphane Fernandez

Atelier Fernandez

Stéphane Vollenweider

Pierre-André Comte

Comte Vollenweider Architectes

Comte Vollenweider Architectes et Atelier Fernandez sont le groupement d'architectes lauréat du concours lancé par la ville pour diriger la construction du Groupe Scolaire.

Quelle ambition aviez-vous concernant la construction de ce groupe scolaire ?

Une attention particulière a été portée à l'enseignement et l'éveil des enfants, avec pour objectif de créer un cadre de vie doux et propice à leur développement. Les espaces mis en place répondront aux usages des enfants et des équipes d'enseignants. L'implantation du groupe scolaire au sein d'un écoquartier offre une opportunité unique de créer un véritable coeur de ville animé, et un espace de respiration arboré dans la ville. Le projet est en interaction avec les futurs lieux d'habitation et différents équipements publics tels que l'école de musique et le pôle culturel.

Quels sont les éléments forts qui donneront au Groupe scolaire son identité unique ?

Le futur groupe scolaire se distingue par son intégration dans le paysage méditerranéen, avec des couleurs douces et dorées. Le béton teinté terre exprime l'authenticité et la simplicité, apportant une chaleur et une lumière délicate qui mettent en valeur la profondeur du spectre de cette matière ambrée et dorée. Ce cadre crée un environnement calme et serein pour les enfants et les enseignants.

La conception bioclimatique du bâtiment favorise la ventilation et la luminosité naturelles, avec des murs épais et une bonne isolation pour réduire les besoins énergétiques, contribuant ainsi à une efficacité énergétique optimale.

Roquebrune-Cap-Martin est une ville attachée à son patrimoine naturel. Comment avez-vous imaginé l'intégration de la future école dans son environnement ?

Le groupe scolaire s'implante dans la topographie du site, de manière à limiter son impact visuel et offrir aux enfants et à l'équipe enseignante un écrin protecteur qui s'ouvre sur la mer Méditerranée. Cette dualité protection / ouverture s'exprime dans le dessin et la volumétrie du projet.

Restons en contact

service.technique@mairiercm.fr

Groupe Hospitalier de la Riviera Française

Depuis cet été, les établissements de santé de Menton, Sospel, Breil et les Ehpad de Saorge et La Brigue ont uni leurs forces sous la bannière du Groupe Hospitalier de la Riviera Française (GHRF). Placé sous la direction de Mylène Ezavin, le GHRF renforce son offre de soins.

RAPPEL

Soutenez les projets de votre hôpital !

Vous pouvez contribuer à la réalisation de projets essentiels en faisant un don au fonds de dotation Riviera Actes. Ce fonds permet de financer des projets essentiels pour le GHRF comme la création d'un jardin thérapeutique ou l'équipement des chambres des unités de soins de longue durée.

+ d'infos
SCANNEZ MOI !

UNE OFFRE DE SOIN RENFORCÉE

Plusieurs spécialités ont été renforcées grâce à des recrutements médicaux, notamment en gynécologie-obstétrique, cancérologie sénologique, pédiatrie, ORL, chirurgie maxillo-faciale, gastro-entérologie, et psychiatrie. Le développement de partenariats stratégiques avec le Groupement Hospitalier de Territoire et les établissements associés comme le Centre Antoine Lacassagne ou encore la Fondation Lenval permet d'étendre cette offre.

L'INNOVATION AU CŒUR DU PROJET MÉDICAL

Le GHRF se distingue par son engagement dans des projets novateurs au service des patients. Le développement de la télémédecine, l'hypnose thérapeutique pour réduire les prises en charge médicalisées, ou encore l'introduction d'équipements à la pointe des technologies, témoignent de cette volonté de modernisation. « *Nous sommes le premier hôpital de France à avoir le label Or THQSE qui récompense les hôpitaux éco-responsable* » : précise Mylène EZAVIN, Directeur.

UN NOUVEAU CHAPITRE POUR LE SERVICE DES URGENCES DE MENTON

Parmi les projets phares du GHRF, la restructuration du service des Urgences de Menton constitue un enjeu majeur. Prévue jusqu'en 2026, cette transformation ambitieuse vise à tripler la surface du service, passant de 480 à plus de 1600 m^2. Ce réaménagement inclut la création d'une Unité d'Hospitalisation de Courte Durée (UHCD), de nouvelles salles de consultation, ainsi que l'intégration de chambres de garde pour accueillir des étudiants en médecine. Ces travaux, menés en étroite concertation avec les équipes médicales, vont permettre d'offrir un meilleur confort aux patients tout en garantissant des conditions de travail optimales pour les soignants. Durant cette période, toutes les activités hospitalières sont maintenues grâce à l'installation d'espaces modulaires au sixième étage. Les consultations externes sont accessibles au 5ème étage tandis que les urgences sont situées au RDC du bâtiment A et ce jusqu'en 2026, date de la fin des travaux.

Du nouveau chez nos commerçants

Entre le lancement d'une carte cadeau locale, l'arrivée de nouveaux commerces, et les rendez-vous à ne pas manquer, découvrez les initiatives qui dynamisent notre ville.

UNE CARTE CADEAU POUR SOUTENIR LES COMMERCES LOCAUX

Soutenez nos commerces locaux en offrant une carte cadeau locale, une initiative de l'association des commerçants, subventionnée à hauteur de 7 000€ par la Ville et de 5000€ par la CCI. Cette carte cadeau, qui a obtenu le Prix Innovation Bronze de la CCI, est disponible à l'achat en ligne ou directement chez les commerçants partenaires. Elle permet à vos proches de découvrir les boutiques, artisans, et professionnels de notre ville tout en contribuant au dynamisme de notre économie locale.

Pour en savoir plus sur les commerçants participants et pour acheter votre carte cadeau, rendez-vous sur le site de l'association Cap Sur RCM : https://capsurrcm.fr/

LES RENDEZ- VOUS DE CAP SUR RCM

- **Salon maison & déco** | Samedi 23 novembre | Chapiteau Jean-Gioan
- **Marché de Noël** | Samedi 14 décembre Place du marché à Carnolès

UN NOUVEAU COMMERÇANT

Les gourmands peuvent se réjouir avec l'ouverture de ce restaurant, initialement implanté avenue de la plage, maintenant en bord de mer. « L'adresse » vous propose une carte aux spécialités italiennes concoctées par le Chef Alain Moreale. Salade ou pizza le midi, tapas de 18h à 20h, plats plus élaborés le soir, cette nouvelle adresse aura de quoi ravir vos papilles . Michel Scariato et son équipe vous attendent nombreux.

L'adresse - 59 promenade Robert Schumann
Ouvert de 9h à 00h – Fermeture dimanche soir et lundi à partir de mi-septembre
06 89 34 43 64

Comme eux, faites-vous connaître ?

Vous êtes nouvellement installés ou implantés sur Roquebrune depuis plusieurs années et fêtez vos 10, 20, 30ans, nous sommes là pour valoriser la diversité du commerce local

Contactez la direction communication par mail à service.communication@mairiercm.fr
Ensemble, faisons rayonner le commerce local de Roquebrune-Cap-Martin !

5 INFOS CLÉS SUR L'EXPOSITION MCCC*

UN ADMIRATEUR PERSUASIF

En 1925, George Pierce Butler est un riche mécène américain passionné de tennis. En admiration devant la première joueuse mondiale Suzanne Lenglen, il s'offusque qu'elle soit accueillie à Monaco dans un club qu'il ne trouve pas à la hauteur de son talent. Il réussit à convaincre « La Société des Bains de Mer et du Cercle des Etrangers » d'investir dans les terrains de Saint Roman pour y faire construire un club prestigieux.

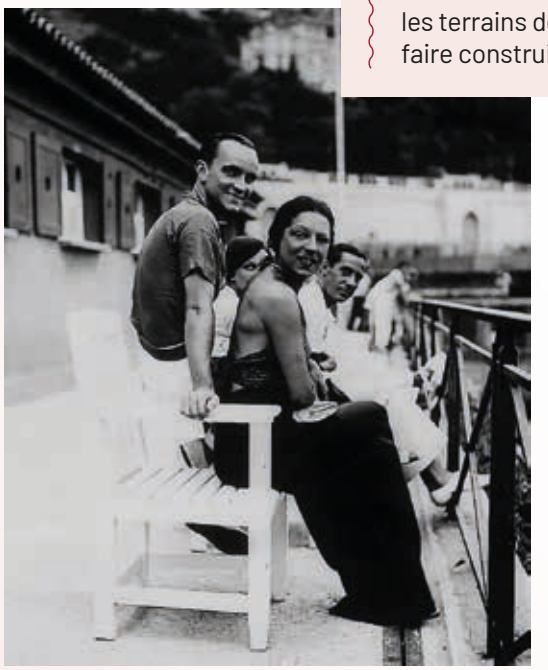

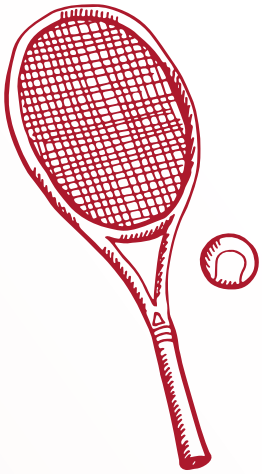

UNE PREMIÈRE BALLE PRESTIGIEUSE

Le 27 février 1928, c'est le duc de Connaught, troisième fils de la Reine Victoria, qui, depuis la terrasse du Monte Carlo Country Club, lancera la première balle sur le court central. Il est un fidèle spectateur des tournois de la Riviera.

*Monte-Carlo Country Club

UN CHANTIER TITANESQUE

Ce sont plus de 1500 ouvriers qui travaillent pendant plus de 6 mois sous les ordres de l'architecte Charles Letrosne, recruté par la SBM suite à l'obtention du 1er Prix à l'exposition universelle de Paris en 1926.

UN CLUB DE TAILLE

Dès son ouverture en 1928 ce seront 20 courts de tennis accessibles aux 700 membres du Club qui disposent de vestiaires équipés de sanitaires et de casiers individuels. Le restaurant, de son côté peut accueillir 150 convives.

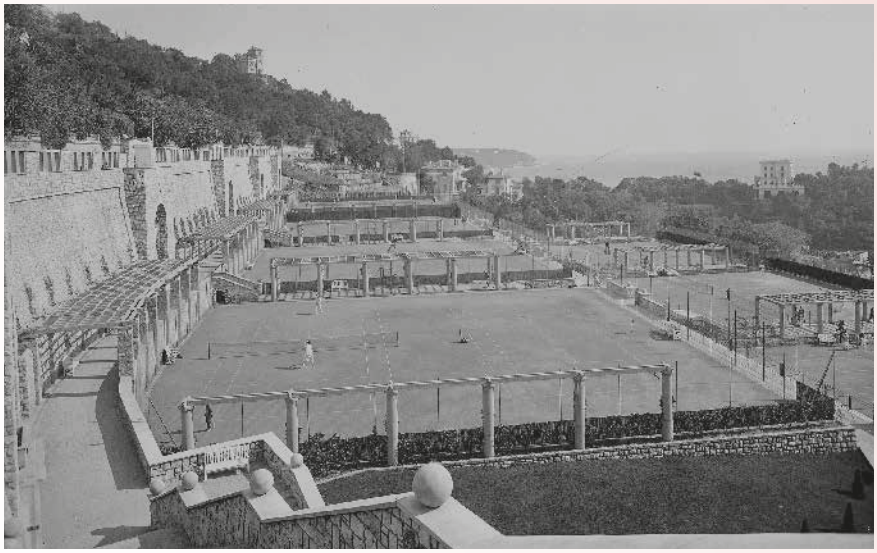

UNE LIGNÉE DE FEMMES

Le Club est inauguré en 1928 par S.A.S. Le Prince Louis II de Monaco, en présence d'un parterre de têtes couronnées. Après-guerre, Gloria Butler, la fille de George Pierce Butler, n'aura de cesse d'œuvrer pour le rayonnement du club et l'organisation de son tournoi. En 1972 S.A.S. la Princesse Antoinette accepte de prendre la présidence du Club. Sa fille, la baronne Elizabeth-Ann de Massy prendra le relai. A son décès en 2020 sa fille Mélanie-Antoinette de Massy est à son tour nommée présidente. Une passion commune qui relie ces femmes, engagées avec la même dévotion pour ce club unique au monde.

⊕d'infos

AU PARC DU CAP MARTIN jusqu'à fin novembre.

Chanson préférée : Désenchantée de Mylène Farmer
Série préférée : Ally McBeal
Gastronomie préférée : libanaise
Un autre métier : enseignante
Livre préféré : Le prophète de Khalil Gibran
Votre endroit préféré de RCM : le Cap Martin
Votre destination enviée : la Polynésie

Auréline Mari

- Née le 21 juillet 1988 à Monaco
- Signe astral : Cancer
- Chef d'entreprise - Gérante commerciale
- Elle possède un master de droit et en école de commerce
- Elle a joué de la clarinette.
- Elle parle Anglais, Italien et comprend l'Espagnol
- Présidente de Cap sur RCM (association des commerçants) depuis janvier 2024

Les évènements de l'association :

- Salon maison & déco samedi 23 novembre chapiteau Jean-Gioan
- Marché de Noël samedi 14 décembre, place du marché à Carnolès
- Sortie prochaine d'une carte-cadeau valable chez les commerçants partenaires

Les tribunes

Groupe Majoritaire : Unis pour Roquebrune-Cap-Martin

Dans ce monde en perpétuel changement qui évolue à une vitesse fulgurante, la gestion d'une commune est un éternel défi. De nombreux anniversaires et commémorations sont venus ponctuer et apaiser cette marche en avant.

La réflexion, le bon sens et l'humilité que nous inspirent ces moments forts de notre histoire confortent notre choix politique du rassemblement de toutes les énergies et les bonnes volontés au service de l'intérêt général de notre Commune.

Des souvenirs aux projets pour l'avenir, des plus jeunes aux plus anciens, du sport à la culture, de la sécurité à la santé, de la quiétude de nos paysages à nos animations festives, nous veillons constamment au bien être de nos concitoyens.

Que les anciens se rappellent et apprécient les nouveaux projets et que les nouveaux Roquebrunois soient fiers d'avoir choisi notre belle commune.

Patrick Cesari et les élus de la majorité municipale.

Groupe Agir pour Roquebrune-Cap-Martin

La sécurité : notre bien le plus précieux
Notre sécurité est précieuse à Roquebrune-Cap-Martin. Elle est la garantie principale de notre liberté et de notre qualité de vie. Il est du devoir de vos élus de la préserver.

À l'heure où tous les territoires de notre pays voient se développer la « *France orange mécanique* », que professait il y a 10 ans Laurent OBERTONE dans son livre éponyme, nous aurions tort de croire que nous sommes chez nous à l'abri de la montée de ce fléau.

Aujourd'hui, chacun peut constater cette inquiétante évolution. Elle commence avec les petites incivilités du quotidien et l'apparition de rassemblements nocturnes sur les parkings de la base nautique ou du stade Decazes avec des points de trafic de stupéfiants (pour lesquels nous avons interpellé le Maire lors du dernier conseil Municipal du 27 juin). Elle se termine au refus d'obtempérer du 16 août dernier (à la limite de Menton et de RCM) où un adolescent multirécidiviste fonce délibérément en moto sur un policier qui tentait de l'interpeller, en le blessant gravement.

Comme un cancer, l'insécurité et l'incivisme placent ses métastases dans notre société.
L'évolution prochaine de notre ville et de notre agglomération avec le développement de nouveaux logements, notamment sociaux, et pour lequel les maires se voient retirer par la loi une partie de leurs prérogatives d'attribution, peut inquiéter sur le profil et l'identité des futurs Roquebrunois. Comme l'a dit l'ancien Président Nicolas Sarkozy : « *La crise migratoire n'a pas commencé, le pire est à venir* ». Notre géographie nous place en première ligne avec les risques que cela engendre.

Pour préserver ce bien si précieux qu'est notre sécurité, notre groupe soutiendra toujours nos policiers, municipaux comme nationaux, nos ASVP et nos agents assermentés qui interviennent à Roquebrune. Nous soutiendrons toujours les mesures et les moyens qui leur donneront la possibilité de mieux nous protéger.

Guillaume CONTESSE Sylvie MENGIN Xavier BEDOUR Gilles SEGOUIN-DEFRANÇOIS
Facebook Agir pour RCM

Groupe Cap Rocabruna

Nous venons de fêter les 80 ans de la libération de Roquebrune, je ne sais pas si vous avez remarqué, mais la seule chose que notre municipalité ait libérée, ce sont les promoteurs! Les immeubles sortent de terre à tous les coins de rue comme des champignons. C'est peut-être l'automne qui veut ça.... dans les cinq prochaines années, ce sont plus de 1000 appartements qui vont être livrés sur Roquebrune. Alors nous disons HALTE AU BÉTON !
C'est d'ailleurs sur ce même slogan que notre maire avait été élu la première fois... c'est peut-être Alzheimer qui est passé par là ou tout simplement, en bon politique, a-t-il renié tous ses engagements alors que nos concitoyens ont tant besoin d'équipements collectifs afin d' améliorer leur qualité de vie. On va se gargariser sur « lecture en fête » qui nécessite la location hors de prix d'une tente qui a la mauvaise habitude de s'envoler alors qu'il y a quinze ans que l'on demande et qu'on nous promet une salle polyvalente dont les études ne sont même pas au budget 2025.... parole, parole comme chantait Dalida dont notre municipalité doit être fan! Après 30 ans de gestion, nous comptons d'après l'INSEE, 52 % de résidences secondaires. Est-ce que transformer la ville, notre ville, en un petit « Sarcelles sur mer » est de l'intérêt des Roquebrunois ? À votre avis ?
La politique c'est œuvrer pour le bien commun, nous voulons autre chose qu'un dortoir ou un mouroir pour notre ville. À chaque fois que l'on traverse Roquebrune, on traverse 30 ans d'echecs en urbanisme. Qui a encore envie de se promener dans notre ville ? Nos magasins disparaissent, notre marché n'en a que le nom, les professions médicales fuient notre ville, on laisse les promoteurs jeter leur dévolu sans vergogne sur tous nos quartiers! Il est urgent de mettre en place une autre politique de la ville, une autre vision, que nos quartiers redeviennent agréables à vivre.

Dans 18 mois vous aurez l'occasion de reprendre le contrôle de votre qualité de vie, pensez-y !

Rejoignez-nous sur notre page Facebook :
www.facebook.com/CapRocabruna

Vos rendez-vous...

Au chapiteau | Esplanade Jean-Gioan

Samedi 23 novembre
9H-18H | 2e SALON MAISON ET DÉCO
par Cap sur RCM

Week-end du 30 et 1er décembre
LECTURE EN FÊTE

Vendredi 6 décembre
18H30-01H | LOTO DE LA SOLIDARITÉ
par le Centre Communal d'Action Sociale

Samedi 7 décembre
16H-20H | TÉLÉTHON
par l'Espace Municipal des Jeunes

Mercredi 18 décembre
19H30- 22H | CONCERT DES ÉLÈVES DE L'ECOLE MUNICIPALE DE MUSIQUE

Jeudi 19 décembre
14H-17H | CONFÉRENCE AUTOUR DU DOCUMENTAIRE VIVANTE(S), TÉMOIGNAGE DE SARAH BARUKH, *Par le Centre Communal d'Action Sociale*

Samedi 21 décembre
19H30- 22H | HOMMAGE DE L'ECOLE MUNICIPALE DE MUSIQUE À PAUL-MICHELOT

Dimanche 5 janvier
16H | CONCERT DES SOLISTES DE MONACO
Gratuit

Lundi 6 janvier
19H30 | CÉRÉMONIE DES VŒUX

Week-end du 11 et 12 janvier
10H-16H | SALON DU BIEN-ÊTRE DU CCAS

Et ailleurs

Samedi 16 novembre
10H | ATELIER D'ÉCRITURE - Gratuit
Librairie Les Mandarins
15H | CHASSE AUX LIVRES - Gratuit
Parc du Cap Martin

Dimanche 24 novembre
10H-18H | FÊTE DE LA CHÂTAIGNE Village

Samedi 14 décembre
10H - 17H | MARCHÉ DE NOËL
par Cap sur RCM - Place du marché de Carnolès - animations gratuites

Du 14 décembre au 5 janvier
CHEMIN DES CRÈCHES *au village*

Lundi 23 décembre
10H-16H | LA FÊTE FORAINE DU PÈRE NOËL DÉAMBULATION MUSICALE – SÉANCE DE SELFIES AVEC LES MASCOTTES DISNEY
Marché de Carnolès - animations gratuites

23 décembre au 6 janvier
14H-17H | ATELIERS DE NOËL DE MICHEL RAMALLI Centre Culturel et Loisirs

24-26-27-30 -31 décembre
2-3 janvier
10H30-12H / 13H30-16H30 | ANIMATIONS POUR LES ENFANTS

Le 30 **10H30- 11H30 | SÉANCE DE SELFIES AVEC LES MASCOTTES**
le 31 **10H-15H30 |DÉAMBULATION MUSICALE**
Place du marché de Carnolès - animations gratuites

d'INFO :
Office d'Animation Touristique
Tél. 04 93 35 62 87
| roquebrune-cap-martin.fr

ROQUEBRUNE CAP-MARTIN